Апрель 2022

СВЕТ МАРИИ

Приносить Иисуса – свет Марии

«Призываю вас
вернуться к Богу
и Божьим заповедям...”

(больше на стр. 3)

Газета молитвенных групп СМ

Читайте в этом номере:

Послания Богородицы, Царицы мира 3

Размышления для молитвенных групп 4 - 7

Послания на тему: «Вернитесь к Богу» 8

Первая суббота месяца 9

Славко Барбарич: «Практический пример подготовки к исповеди» 10 - 12

Свидетельство: «Плоды 33-дневных духовных упражнений» 13 - 14

Объявления 15 - 17

СВЕТ МАРИИ

ИНТЕРНЕТ-ГАЗЕТА

Ежемесячный духовный импульс для молитвенных групп и людей, связанных с общиной Свет Марии.

Приглашаем подписаться на газету:
www.svetlomariino.com
Свяжитесь с нами по адресу: **gospa3@gmail.com**

Первая суббота месяца – день, когда мы духовно соединяемся: молимся Розарием, размышляем над Божиим Словом, участвуем в святой Мессе, поклоняемся Святым Дарам, размышляем над темами в газете Свет Марии.

Распространение этой газеты без изменений (целиком) разрешается и приветствуется. При копировании отдельных частей и их исполь-зовании в ином контексте редакция газеты оставляет за собой право согласования.

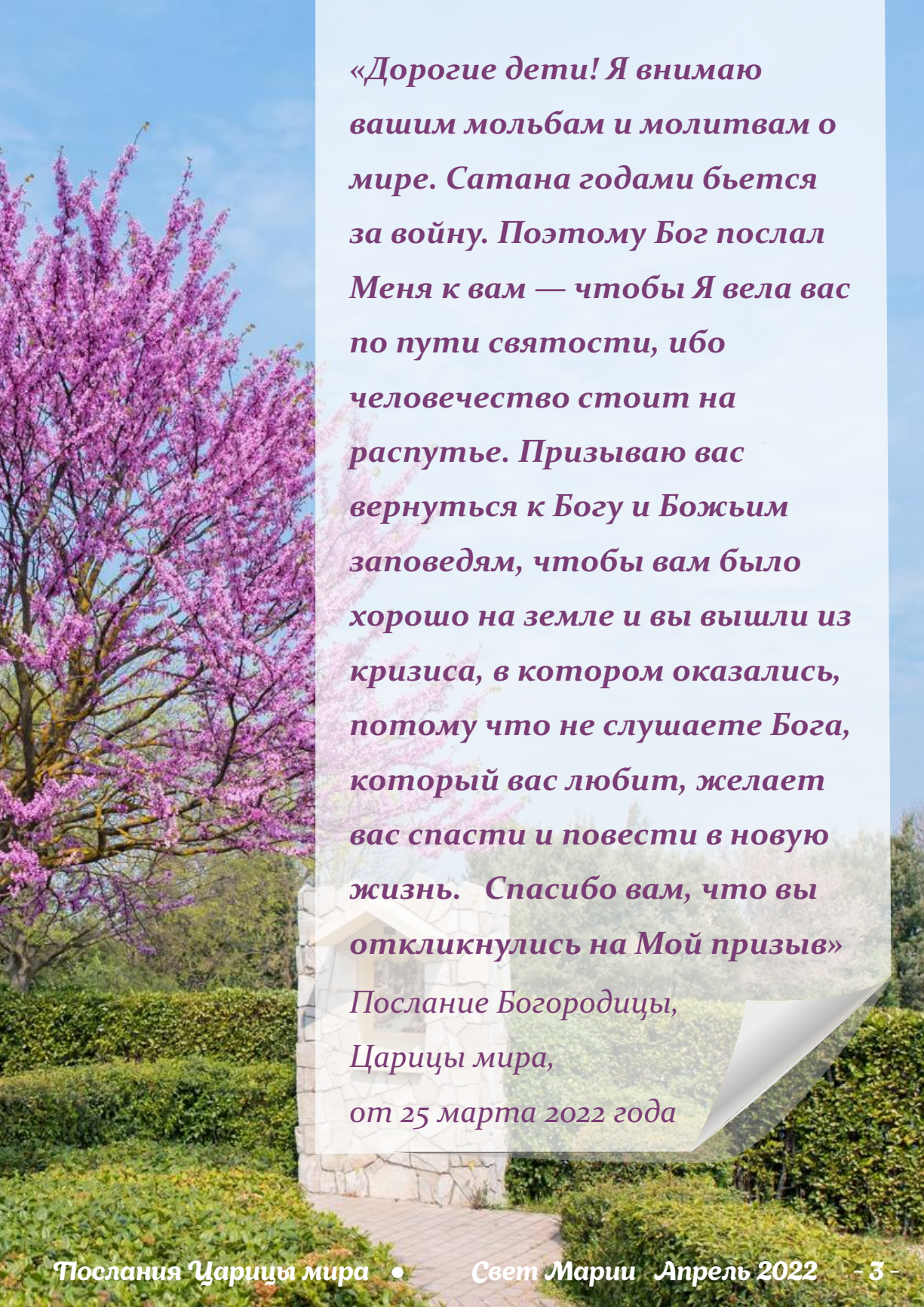

«Дорогие дети! Я внимаю вашим мольбам и молитвам о мире. Сатана годами бьется за войну. Поэтому Бог послал Меня к вам — чтобы Я вела вас по пути святости, ибо человечество стоит на распутье. Призываю вас вернуться к Богу и Божьим заповедям, чтобы вам было хорошо на земле и вы вышли из кризиса, в котором оказались, потому что не слушаете Бога, который вас любит, желает вас спасти и повести в новую жизнь. Спасибо вам, что вы откликнулись на Мой призыв»

Послание Богородицы,
Царицы мира,
от 25 марта 2022 года

ВЕРНИТЕСЬ К БОГУ

о. Любо Куртович, OFM

В этом месяце, как и в прошлом, Богородица от своего материнского и непорочного Сердца призывает нас вернуться к Богу, обратиться к Нему и покаяться.

Из Священного Писания мы знаем, что Бог много раз в истории отправлял пророков к Своему избранному народу, который заблудился и удалился от Бога. «Обратитесь к Тому, от Которого вы столько отпали, сыны Израиля!» (Ис 31,6), «Возвратитесь, дети-отступники, говорит Господь, потому что Я сочетался с вами» (Иер 3, 14), «обратитесь каждый от злого пути своего и исправьте пути ваши и поступки ваши» (Иер 18, 11).

В Евангелии Господь снова говорит нам, что обращением, возвращением к Богу мы можем противостоять войне, насилию и гибели людей. Вспомним, как Иисусу рассказывают о произошедшем с галилеянами, чью кровь Пилат смешал с кровью их жертв. Иисус отвечает им: «думаете ли вы, что эти галилеяне были грешнее всех галилеян, что так пострадали? Нет, говорю вам, но, если не покаетесь, все так же погибнете» (Лк 13, 2). И сейчас мы, как и во время Христа, тоже сталкиваемся с искушением: в случае какого-то несчастья, которое происходит с нами или с нашими ближними, мы начинаем искать виновных или думать, что это произошло по грехам пострадавших людей. Иисус меняет наш взгляд и образ мысли. Он не удовлетворяет наше любопытство, а направляет наш сердечный взор к обращению, возвращению к Богу, источнику жизни.

Возвращение к Богу – это решение в пользу добра, жизни. Только Бог дарует жизнь и только в Нем полнота жизни. Кроме Бога нет ничего, что бы могло дать нам жизнь. Именно к Богу нужно обратиться, к Нему нужно пойти. Это и есть обращение. В этом решении – безопасность, мудрость и радость жизни. Поэтому в Слове Божьем сказано: Бог обещает мир тем, кто всем сердцем обращается к Нему. В другом месте есть такие слова: вернись к своей первой любви.

Вспомни, откуда ты ниспал и начни творить прежние дела.

Пророк Илия сказал народу: «долго ли вам хромать на оба колена? если Господь есть Бог, то последуйте Ему; а если Ваал, то ему последуйте».

Если для тебя люди - боги, если ты ищешь жизнь в деньгах, если надеешься обрести опору в мире, то следуй за ним, но знай, что вместе с ним и погибнешь. Бог – единственный хозяин неба и земли. Он возделал мир по образу сада, виноградника и поместил в него человека. Он ждет плодов с дерева нашей жизни. Бог не хочет удалить тебя из мира или из твоего рода, но Ему нужны плоды твоей жизни и твоей веры. Возвращение к Богу – условие для того, чтобы мы жили и были свободны сами в себе в этом мире.

Давайте поможем Богоматери Марии на наших распутьях, в нашей нерешительности и вялости собрать нас вокруг Себя и повести к Богу.

Молитва: Дева Мария, Царица мира, Ты ведешь нас к Иисусу, Царю мира и победителю над всяким злом и войной. К Тебе, о Матерь, взываем из долины слез: пусть все, кого затронула война, почувствуют Твою материнскую близость и заступничество. Помоги всем, кто переносит боль и страдание в своих семьях, в семейных отношениях. Помоги всем раненым сердцам, которые закрылись и ожесточились из-за перенесенного зла и неправды. Заступись, о Матерь, за всех нас, кто удалился от Бога -–источника мира, свободы и полноты жизни. Укрепи нашу остывшую и ослабевшую волю, чтобы мы могли выбрать жизнь, выбрать правду. Испроси нам благодать искреннего покаяния, чтобы мы почувствовали, как Бог обновляет всю нашу жизнь. Аминь

Я СЛЫШУ ВАШИ МОЛИТВЫ О МИРЕ

Терезия Ґажиова

После того как Святой отец Франциск посвятил Россию, Украину и весь мир Непорочному Сердцу, Богородица в Меджугорье будто ответила: "Я внимаю вашим мольбам и молитвам о мире". Можно сказать, что 25 марта 2022 года весь мир снова укрылся в Ее Сердце.

Мария идет с нами и, ежедневно приходя в Меджугорье, - помогает нам. Святой Иоанн Павел II в своей энциклике Redemptoris Mater говорит о марианском времени. О роли Девы Марии, которую Она переживает как Матерь со странствующей Церковью.

Господь предлагает нам Ее Непорочное Сердце в качестве надежной защиты и убежища. Она сказала в Фатиме сестре Люсии: "Мое Непорочное Сердце будет вашим убежищем и путем, который приведет вас к Богу".

Большая благодарность Небесам, что Она все еще приходит к нам в Меджугорье. Когда мы пытаемся жить в соответствии с Ее посланиями, мы можем ощутить Ее сильное заступничество, руководство и защиту где бы мы ни находились.

По свидетельству визионеров Дева Мария приходит в это время в молчании и молитве. Она -- наш пример. Любовь не шумит как зло. "Любовь терпелива, любовь добра, не завистлива, не хвастлива, любовь не превозносится, не бесчинствует, любовь не себялюбива, не обидчива, не держит зла. Любовь не радуется злу, она радуется правде. Она все извиняет, всему верит, на все надеется, все переносит", - пишет святой Павел в послании к Коринфянам.

Последнее слово остается за любовью. Когда Мария приглашает нас вернуться к заповедям Божьим, это приглашение вернуться к любви. Любить друг друга, как Иисус возлюбил нас.

Сатана хочет войны на протяжении многих лет, а Мария учит нас побеждать в Ней добром как Иисус. Путь к победе Ее Непорочного Сердца -- это наше личное обращение. Другого пути нет. Чем больше на Земле будет добрых сердец, тем быстрее придет Ее победа.

На распутье, перед которым сейчас находится мир, есть только две возможности: добро или зло.

По опыту мы знаем, что при принятии решений важно знать цель.

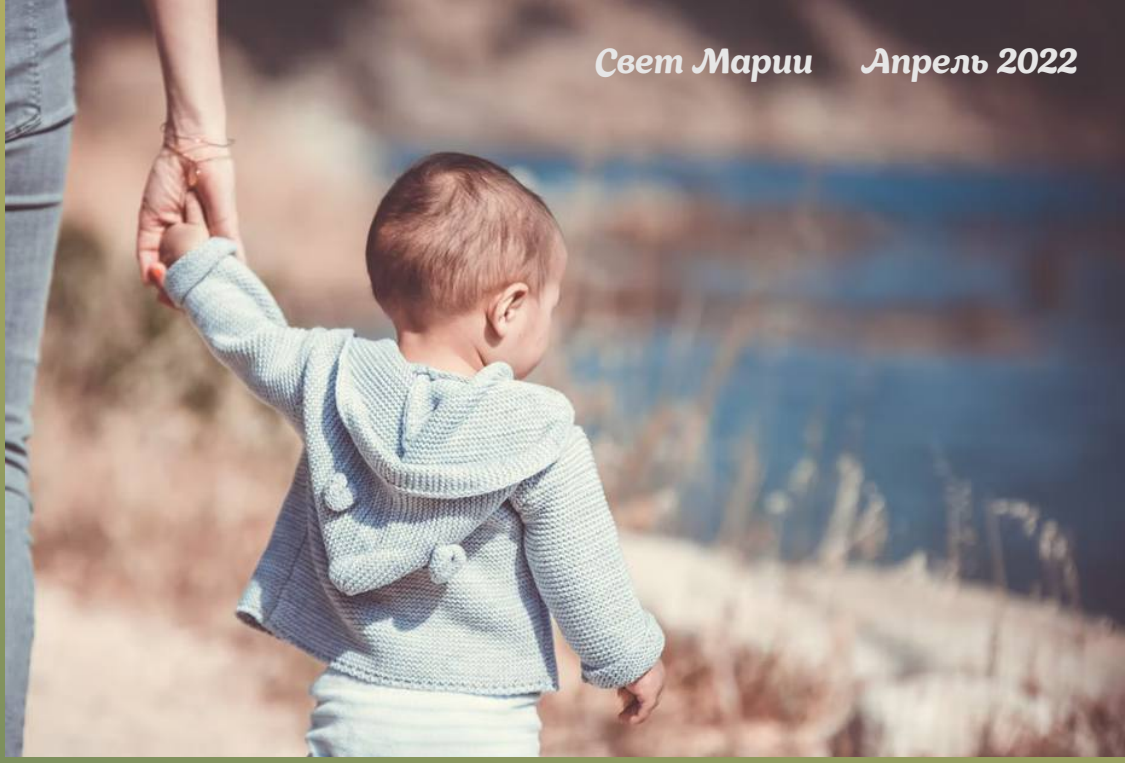

Мария дана нам с Небес, чтобы сделать правильный выбор. Бог посылает Ее к нам, чтобы вывести нас из этого кризиса с настойчивым призывом: "Вернитесь к Богу и Его заповедям, чтобы вам было хорошо на Земле".

Мы все хотим, чтобы нам было хорошо и ожидаем этого от других. Давайте начнем с себя. Добрый человек из доброго сокровища выносит доброе, а злой человек из злого сокровища выносит злое. Многое из того, что произойдет, зависит от нашей молитвы и нашего личного обращения, как учит нас Мария. Вспомним, как на Рождество 2014 года Она появилась с Младенцем Иисусом на руках, который сказал: "Я - ваш мир, живите по Моим заповедям".

В посланиях Марии мы всегда находим эхо слов Иисуса: "Бог дал вам благодать жить и защищать все хорошее, что есть в вас и вокруг вас, и побуждать других быть лучше и идти к святости. Но сатана не дремлет, и через модернизм он отвлекает вас и ведет по своему пути. Поэтому, дети мои, в любви к моему Непорочному Сердцу любите Бога превыше всего и живите по Его заповедям. Так ваша жизнь обретет смысл, и на Земле воцарится мир“ (25.05.2010). "Дети мои, живите раем здесь, на земле, чтобы вам было хорошо, и пусть Божьи заповеди будут светом на вашем пути" (25.07.2018). Давайте послушаем Марию, и Бог спасет нас и приведет к новой жизни через Нее.

Молитва: Благодарим Тебя, Мария, за то, что Ты прислушиваешься к нашим просьбам и молитвам о мире. Привлеки нас к себе, Непорочная Дева Мария. Помоги нам жить по Божьим заповедям, чтобы нам было хорошо на земле, так, как Ты это желаешь. Пусть мы никогда не устанем вдохновляться Твоим примером. Помоги нам скрывать наши страдания в любви, как Ты. Вместе с Тобой мы молимся за тех, кто решает судьбу человечества и носит войну в своих сердцах. Помоги человечеству прислушиваться к Твоему призыву: "Вернитесь к Богу и Божьим заповедям". Аминь.

Вернитесь к Богу

«Детки, со смирением сердца вернитесь к Богу и Его заповедям, чтобы вы могли всем сердцем сказать: да будет и на земле, как на небе». 25.1.2016

«Моё Непорочное Сердце кровоточит, когда смотрю на вас, пребывающих во грехе и греховных привычках. Я призываю вас: вернитесь к Богу и молитве, дабы вам было хорошо на земле». 25.4.2016

«Детки, в своих сердцах вы знаете, что необходимо менять: вернитесь к Богу и Его заповедям, дабы Дух Святой изменил вашу жизнь и лицо этой земли, которая нуждается в обновлении в Духе». 25.5.2020

«Вернитесь, детки, к любви к Богу и Он станет вашей силой и прибежищем». 25.10.2020

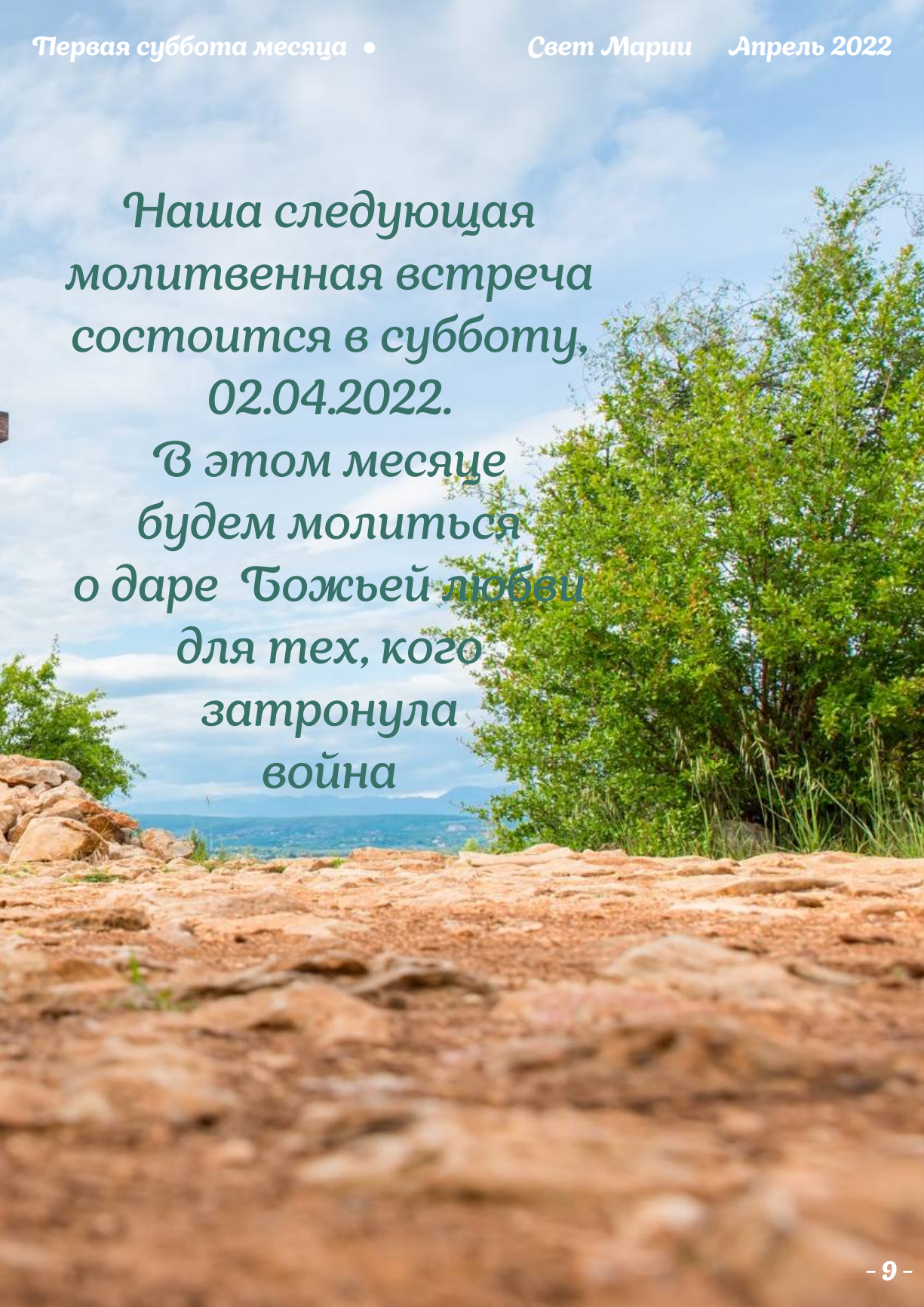

Наша следующая молитвенная встреча состоится в субботу, 02.04.2022.
В этом месяце будем молиться о даре Божьей любви для тех, кого затронула война

К священникам

о. Славко Барбарич, OFM

Вас, братья-священники, в присутствии народа Божия я спрашиваю: готовы ли вы сегодня быть слугами примирения и отпускать грехи во Имя Господа нашего, Иисуса Христа? Готовы ли вы нести свет спокойствия и мира душам этих молодых людей?

Если вы готовы нести свет, то прошу вас, подойдите к алтарю, зажгите свою свечу от Пасхальной свечи, которая символизирует Христа, а затем разойдитесь по всему храму, в котором выключен свет. Несите свой свет и будьте готовы принять тех, кто ищет свет.

(Священники расходятся по церкви в тишине. Мы в это время молимся о них.)

Молитва за священников

Господи Иисусе Христе, молю Тебя о своих братьях-священниках. Разожги их сердца силой Твоей Любви точно также, как они сейчас зажигают свои свечи от Твоей Свечи. Помоги им передавать дальше этот свет и неустанно следить, дабы он не погас.

Господи Иисусе, вдохни свои слова в этих священников, вдохни в них Свой Дух и помоги им служить Таинством Исповеди. Действуй через них и дай мир и примирение, дай исцеление всем тем, кто разрушен и ранен грехом. Господи, исцели сердца всех присутствующих. Дай им радость и мир. Благослови всех исповедников, которые с радостью и открытым сердцем находятся в Твоем распоряжении и распоряжении людей, которых Ты искупил Своей Драгоценной Кровью. Благослови и тех, кто устал, кому тяжело.

(Ведущий священник обращается к верующим, молится о них. В это время они начинают идти к священникам. В конце исповеди, после отречения от грехов, верующий зажигает свою свечу от свечи священника. Это символизирует примирение и служение. Также епитимия совершается с зажженной свечей. Делайте все с достоинством и смирением. Те, кто не идут на исповедь, пусть подойдут все равно к священнику и попросят благословить их, а затем, как и остальные, зажгут свечу от свечи священника.)

Теперь я спрашиваю вас, дорогие

братья и сестры, готовы ли вы прийти к священнику, признаться в своих грехах и зажечь свечу от его свечи?

Прошу вас, подойдите к алтарю, возьмите свечу и идите к священнику. Получите его благословение, а если чувствуете желание исповедоваться – исповедуйтесь. Те, кто сегодня не будет исповедоваться, подойдите к священнику, скажите, над чем вы решили работать в себе после последней исповеди и попросите благословить вас. Оставьте зажженной вашу свечу. Пусть в церкви становится все светлее. Пусть церковь наполнится светом! Каждая исповедь дает свет, и так свет побеждает тьму.

(Все участники подходят и берут по одной свече, а затем идут к исповедникам. В это время ведущий священник молится.)

Господи Иисусе Христе, я молюсь за всех братьев и сестер, которые берут эти свечи и идут к священникам. Пусть во время этой встречи с ним, Ты Сам встретишь своё дитя, которое нуждается в прощении и исцелении. Сделай так, чтобы каждое их решение было твердым и окончательным!

Господи Иисусе Христе, дай обилие благодати всем тем, кто сейчас исповедуется. Пусть вся тьма исчезнет из сердец, из семей, из Церкви и всего Мира.

Мария, Ты – наша Матерь, Ты хочешь нашего обновления и призываешь нас к этому через исповедь и обращение. Ты хочешь, чтобы мы приняли Тебя, как Ты нас приняла. Поэтому заступайся за нас, Твоих детей, чтобы мы на самом деле стали Твоими. Сделай так, чтобы мы стали светом Света, новой надеждой и новым миром с Тобой, как Ты стала Божьей силой, Зарей нового дня.

Молим Тебя, Господи, ниспошли нам Святого Духа Твоего. Молимся вместе с Матерью Божьей, Твоей послушной Рабой: пролей свет на наши сердца, исполни их радостью и любовью, даруй нам полное исцеление. Пусть через нас Твой Святой Дух исцелит весь Мир.

(Во время исповедования участников было бы очень хорошо создать музыкальный фон: негромко петь песни о прощении, милосердии, читать фрагменты из Священного Писания на эти темы или в рамках размышления толковать их.)

Возможно, у тебя на душе большой грех, очень большой, и твое сердце осуждает тебя. Не бойся, ибо даже если твое сердце осуждает, Господь с тобой, ведь Он больше, чем твое сердце.

Если есть тяжкий грех, на самом деле тяжкий, значит и большую благодать Господь приготовил для тебя. И в этом кроется истинная надежда.

Не спрашивай Господа, что ты получишь, если оставишь грех, вредную привычку или слабость. Не проси Господа получить что-то взамен, ибо Он есть Само Милосердие и дает больше, чем человеческое сердце способно хотеть. Господь есть Любовь и Прощение.

(В конце Исповеди всех участников ведущий предлагает всем встать и спеть пасхальную песнь. Затем после исполнения песни можно попросить потушить свечи, ведь теперь все сердца стали горящими лампадами, которые будут нести свет дальше!)

Дорогой мой друг, брат, сестра, сегодня наше прославление Бога мы начали в темноте и признали, что часто во тьме греха мы начинаем наш день, работу и порой так проживаем всю жизнь. Сейчас мы видим, насколько Свет силен. Спасибо Тебе, Христос, что Ты есть Свет. Преклоняемся пред Тобой и благословляем Тебя. Ты наша надежда, любовь и спасение.

Обновление Крещения

От имени Церкви, после Таинств Исповеди, спрашиваю вас:

Веруете ли вы в Бога, Отца Всемогущего, Творца Неба и Земли?

Веруете ли вы в Иисуса Христа, нашего Спасителя и Искупителя?

Веруете ли вы в Духа Святого, Господа Животворящего от Отца и Сына исходящего?

Веруете ли вы, что Любовь сильнее ненависти?

Веруете ли вы, что свет сильнее чем тьма?

Верите ли вы, что в вашей жизни возможно исполнение воли Божьей?

Принимаете ли вы Богородицу как вашу Матерь?

Посвящаете ли вы Божьей Матери целиком и без остатка всю свою сущность, всего себя?

Прежде, чем вы пойдете в свет, примите благословение:

Во Имя Отца, Который есть наш Творец,

Во Имя Иисуса Христа, которого вы признали своим Спасителем и Искупителем

И во Имя Святого Духа, Который вас освятил,

Пусть снизойдут на вас обильные благодати:

- Благодать мира, радости, любви и надежды, единства и прощения

- Благодать света и добра

- Благодать Духа молитвы и Духа послушания Божьей Воле

- Благодать внутренней силы, чтобы вы смогли выдержать любое искушение

- Благодать защиты от всякого зла

- Благодать целой жизни с Богом. Живите в любви и будьте навечно благословлены!

Мир с вами! Аминь.

(Пусть участники заберут свечи с собой, занесут домой на память о моменте принятия решения жить с Христом и для Христа. Пусть эта свеча станет для них призывом к молитве, любви и прощению. Пусть зажигают ее и молятся при ней.)

Плоды 33-дневных духовных упражнений

25 марта 2022 года мы отмечали праздник Благовещения , и в то же время это был день великой милости и надежды для всего человечества. Момент зачатия Господа Иисуса связан с моментом Благовещения. Дева Мария согласилась с Божьим планом, и Мессия мог прийти на землю, чтобы искупить человечество своей смертью и воскресением. В Книге Бытия Бог обещал, что не оставит свой народ в одиночестве. На протяжении всей истории Бог неоднократно подтверждал свое обещание.

В этот праздничный день мы вспоминаем, что Бог сдержал Свое обещание и послал своего Сына в этот мир, чтобы искупить его. Многие в этот день посвятили себя Иисусу через Деву Марию. Мы готовились к этому посвящению с помощью 33-дневных духовных упражнений, в которых приняли участие около 8000 братьев и сестер из Словакии, Чехии, Украины, Беларуси, России, Казахстана, Литвы, Латвии, Молдовы, Израиля и других стран.

Этот день был особенным еще и потому, что Святой Отец посвятил Украину, Россию и все человечество Непорочному Сердцу Марии. Мы хотим поделиться с вами свидетельствами:

"Спасибо вам за 33 дня с нашей Небесной Матерью, которая научила меня быть ближе к Её Сыну и нашему Богу. Я верю, что Её Непорочное Сердце победит любое зло. Пусть Господь благословит и защитит вас".

"Спасибо тебе Мария за все, что Ты делаешь для нас, для нашего спасения. Время, проведенное с Тобой и Иисусом, было очень драгоценным, и все, что я пережил с тобой в этот период, оставило у меня сильные моменты. Спасибо Тебе Мама за все, я с нетерпением жду следующего раза в общении с Тобой".

"Спасибо вам за эти замечательные духовные упражнения. В день посвящения я переживала удивительный покой. Это был наполненный день благодаря личному посвящению, но также благодаря посвящению Украины, России и всего человечества. Я чувствовала радость и, прежде всего надежду, в связи с этой военной ситуацией. И пережила радость личного посвящения, сказав, что хочу всецело принадлежать Иисусу

и Деве Марии, и ещё крепче прижаться к Ее Непорочному Сердцу".

"Я благодарю Триединого Бога и нашу Царицу мира за чудесное время благодати и мира в сердцах всех нас, объединенных в молитве в это важное время. Я неоднократно присоединялась к вам в Меджугорье, и мы всей семьей посвятили себя Святой Троице через Непорочное Сердце Девы Марии. Спасибо, что помогли подготовить наши сердца к посвящению".

"Слава Тебе и благодарение наша дорогая Мама. Благодарю Тебя от всего сердца! Наш брак переживал кризис и грозил разлукой. Я просила Деву Марию о благодать поста по средам и пятницам, а также о помощи, чтобы отдать Ей все. В день посвящения, в то самое утро, когда я вернулась с Мессы, мой муж предложил вместе отправиться на жуховные упражнения для супружеских пар. Мое сердце радовалось. Мы провели чудесный день вместе. Благодарим. Аминь".

"Хотя у меня никогда не было особой связи с Марией, потому что я всегда считала Иисуса основой своей веры. Так произошло, что моя вера охладела, я отвернулась, пока это не привело меня к отчаянию, отвращению и безнадежности. Но Бог дал мне благодать через Деву Марию, которая настойчиво призывала меня и привела к этому посвящению. Пресвятая Дева уже давно зовет меня, показывая мне важность отречения, молитвы и поста. Она показала мне много контекстов в вере и о Ней, которые я раньше совсем не понимала и с трудом принимала. Она взяла меня за руку, чтобы вернуть к Живому Христу, так я оказалась на пути Веры и Надежды, отворачиваясь от зла и молясь так сильно, как никогда раньше. Благодарю".

"Я искренне благодарю всех тех, кто участвовал в подготовке к посвящению, за ваше служение и работу. Это было время, которого я с нетерпением ждала каждое утро. Моё сердце широко открылось, чтобы познать Божью доброту. Материнское сердце Марии привлекает меня все больше и больше, и я знаю, что это приближает меня к ее

Непрерывная молитва Розария и пост о мире

**Началась 1 октября 2014 года.
С Божьей помощью, и с помощью многих,
кто отозвался, они продолжаются
по сегодняшний день.
Когда мы молимся и постимся
за исполнение намерений
и планов мира Богородицы,
Бог действует через Деву Марию
там, где это более всего необходимо
и самым лучшим способом.
Присоединяйтесь к нам и Вы:
www.mir.com.hr/ru**

Присоединяйтесь к нам в ПЕРВЫЕ 5 СУББОТ МЕСЯЦА

События, свидетелями которых мы являемся в это время, глубоко трогают нас. 25 марта Папа Франциск посвятил Россию, Украину и весь мир Непорочному Сердцу Марии.

Напомним, что 13 июля 1917 года, Мария во время явлений в Фатиме, показала детям ад:
«Ты видел ад, куда попадают души бедных грешников. Чтобы спасти их, Бог хочет установить в мире почитание Моего Непорочного Сердца. Если люди будут делать то, что Я говорю, многие души будут спасены и наступит мир...»

«...Я пришла просить о посвящении России Моему Непорочному Сердцу и об искупительном Причастии по первым субботам месяца...»

Обновим в наших сердцах желание помочь Деве Марии, сотрудничать в великом плане спасения, который у Неё есть в это время.
Первая суббота месяца всегда особенная для детей Марии.

Присоединяйтесь к нам в субботу 2 апреля 2022 года: **www.svetmariji.ru**

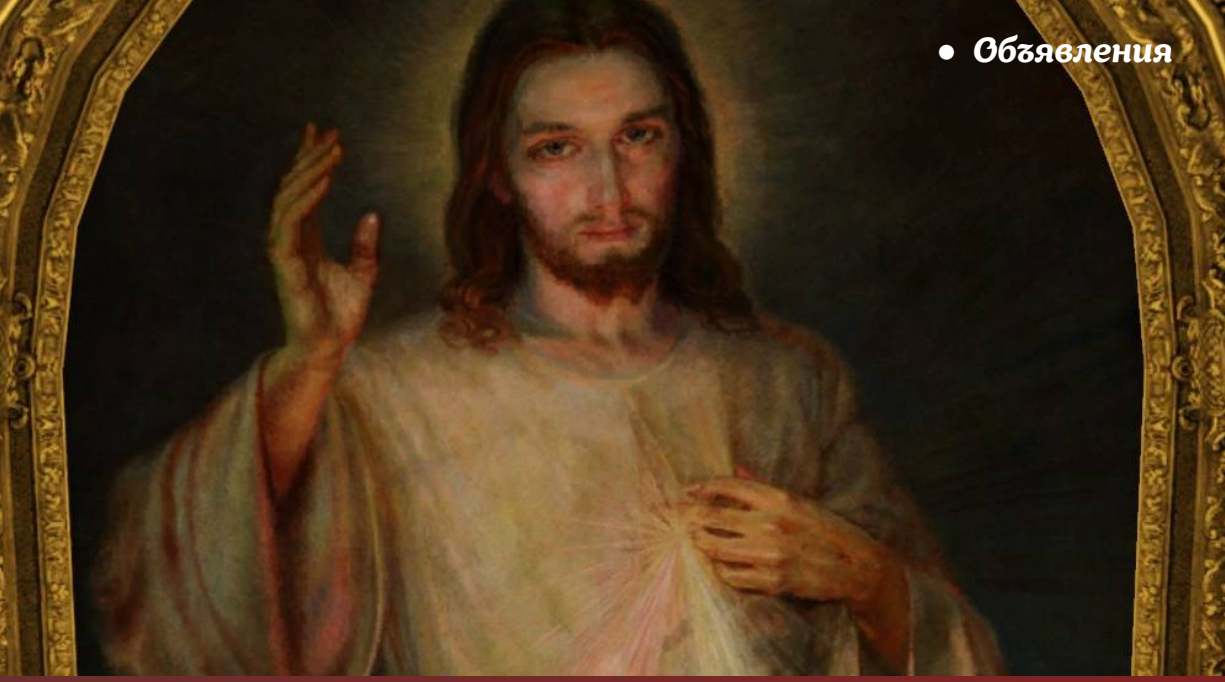

Новенна к Божьему Милосердию

Первое воскресенье после Пасхи — воскресенье Божьего Милосердия. Приглашаем приготовиться к этому чудесному дню молитвой новенны к Божьему Милосердию.

Установить этот праздник пожелал сам Иисус, в видении сказавший сестре Фаустине: «Я желаю, чтобы первое воскресенье после Пасхи было праздником Милосердия». (Дн.299) «Я желаю, чтобы праздник Милосердия был спасением и убежищем для всех душ, а особенно для несчастных грешников». (Дн. 699)

Новенну начинаем 15 апреля 2022, в Великую пятницу. Каждый день мы принесем другую группу душ к Иисусу, молясь венчик к Божьему Милосердию.

Текст новенны к Божьему Милосердию можно найти по ссылке:
http://**svetlomariino.com**/archives/novenna-k-bozhemu-miloserdiju/

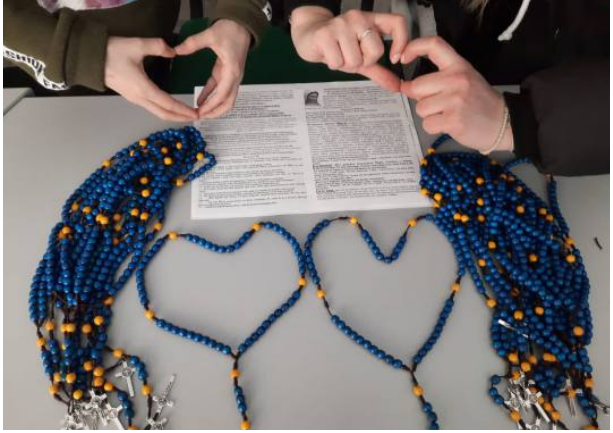

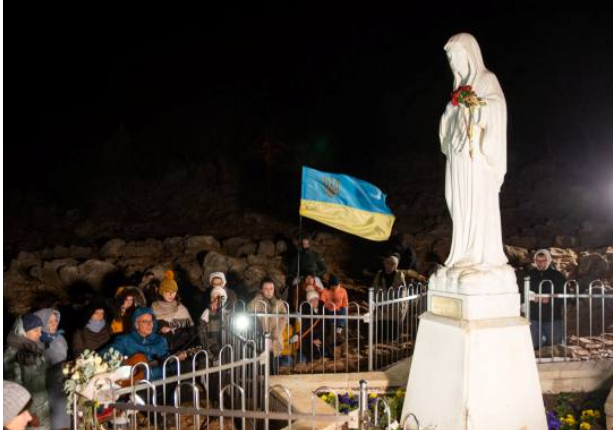

Община СВЕТ МАРИИ – частное объединение верующих. Участники стремятся, следуя жизни Девы Марии, нести Свет - Иисуса – современному миру, молиться и жертвовать ради осуществления Божиих замыслов спасения в наше время посредством Девы Марии. Больше информации: **www.svetlomariino.com**

МОЛИТВЕННЫЕ ГРУППЫ обычно встречаются раз в неделю на молитву Розария в намерениях Девы Марии и о нуждах ближних, размышляют над Божиим Словом, посвящают себя Непорочному Сердцу Девы Марии.

СВЕТ МАРИИ

PRAY FOR UKRAINE

Если вы желаете финансово поддержать деятельность общины Свет Марии, это можно сделать переводом на счет:

Название получателя: **SVETLO MÁRIINO, n. o.** Банк: **Slovenská sporiteľňa (Erste Group bank)**
Номер счета: **5058517603/0900**
IBAN: **Sk5409000000005058517603**
BIC/SWIFT: **GIBASKBX**
IČO: **45743304**

Бог вознаградит!

В соответствии с декретом Папы Урбана VIII и постановлением Второго Ватиканского собора авторы заявляют, что не подвергают сомнению авторитет Церкви, которой полностью подчиняются. Слова «явления», «послания», «чудо» и т.п. употребляются в газете в значении личного свидетельства.